

# COMUNE DI PIENZA

Provincia di Siena

## VERBALE DI DELIBERAZIONE DEL CONSIGLIO COMUNALE

N. 6 del Reg.

Data 26-01-2017

Oggetto: **APPROVAZIONE PIANO FINANZIARIO E TARIFFE TARI: ANNO 2017.**

L'anno Duemiladiciassette, il giorno Ventisei del mese di Gennaio alle ore 21:15 nella Sala delle Adunanze si è riunito il Consiglio Comunale convocato con avvisi spediti nei modi e termini di legge, in sessione Ordinaria di prima convocazione.

Alla trattazione dell'argomento in oggetto, in seduta pubblica, i consiglieri risultano:

Presenti	Assenti
FÈ FABRIZIO (Sindaco)	Corda Giuseppe Maria (Consigliere)
Biagiotti Alberto (Consigliere)	Nardi Gianluca (Consigliere)
Caporali Fabrizio (Consigliere)	
Garosi Manolo (Consigliere)	
Morini Anna Lucia (Consigliere)	
Franci Cesare (Consigliere)	
Bassi Paola (Consigliere)	
Bernardini Giuliano (Consigliere)	
Massai Sabrina (Consigliere)	
Tot. Presenti: 9	Tot. Assenti: 2

Presenti n. 9

Assenti n. 2

Hanno fatto pervenire motivate giustificazioni i Signori Consiglieri:

Risultato che gli intervenuti sono in numero legale:

- Presidente Signor FÈ FABRIZIO (SINDACO)
- Partecipa il Segretario Comunale Signor. CAFERRI ALESSANDRO.
- Partecipa il Signor e Lizzi Luigi (assessore esterno) senza diritto di voto.
- La seduta è pubblica.

Il Presidente dichiara aperta la discussione sull'argomento in oggetto regolarmente iscritto all'ordine del giorno, premettendo che, sulla proposta della presente deliberazione:

- Il Responsabile del settore interessato, per quanto concerne la regolarità tecnica;
- Il Responsabile del Settore Contabile, per quanto concerne la regolarità contabile;

ai sensi dell'art. 49 del TUEL – D.Lgs. 267/2000, hanno espresso parere FAVOREVOLE.

Espone il Sindaco i contenuti della proposta, sottolineando che si è riproposta la medesima cifra dello scorso anno in quanto non ancora approvato il nuovo PEF per più di un motivo. Sulla proposta che circola ora, la cifra rimane praticamente invariata. Come Pienza si è chiesta una riduzione sullo spazzamento e svuotamento cestino per i mesi con meno frequenza turistica.

Chiede il Capogruppo Bassi se il costo della raccolta porta a porta era già conteggiato e se non comporta un costo in più; risponde il Sindaco che rispetto allo scorso anno ci sarà qualche variazione, visto che nei primi sei mesi del 2016 il servizio è stato svolto in maniera diversa. Ci dovrebbero essere circa 5/6 mila € di differenza. E' importante sottolineare che da luglio è stata registrata una raccolta differenziata pari a circa il 70%; questo dovrebbe consentire di evitare il pagamento dell'eco tassa, con un risparmio di circa 20mila€.

Il Cons. Garosi ricorda che nel 2015 ci si è attestati al 50% circa. I risultati del 2016 non sono ancora certificati, ma si è sul livello del 70% per il secondo semestre. Parecchi rifiuti differenziati vengono dalle attività commerciali. E' probabile che la media del 2016, sia leggermente sotto al 65%.

Chiede il Cons. Bernardini se questa Amministrazione è stata interpellata per il PEF, in quanto ha letto che ci saranno aumenti per costi amministrativi. Risponde il Cons. Garosi che è stato consegnato il piano; chiede ancora il Cons. Bernardini se non c'è stata qualche diminuzione per qualche evasore rintracciato, con l'aumento delle utenze. Risponde il Sindaco che l'attività di recupero non è stata ancora iniziata. Il Cons. Garosi ricorda che con l'attività fatta da Etruria Servizi furono trovate 200 utenze in più. Qualche risparmio si avrà sul fatto che il gestore prenderà in carico la discarica. Sui sacchetti dell'organico si avrà uno sconto perché si contestata la qualità dei precedenti.

Ricorda il Sindaco che per le annualità 2013 e 2014 si è dato mandato a Sei di svolgere l'attività di recupero, visto che avevano gestito l'ordinario. Dal 2015 l'attività sarà totalmente internalizzata. Il Capogruppo Bassi rappresenta che l'accertamento interno è meglio. Concorda il Sindaco ed evidenzia che da quando le attività di front-office vengono fatte internamente, anche l'utenza ha cambiato atteggiamento. La ragazza addetta è molto disponibile.

Dopo di chè;

## IL CONSIGLIO COMUNALE

Visto l'art. 1, comma 639, della Legge n. 147 del 27 dicembre 2013, che ha istituito l'imposta unica comunale (IUC), che si compone dell'imposta municipale propria (IMU), di natura patrimoniale, dovuta dal possessore di immobili, escluse le abitazioni principali, e di una componente riferita ai servizi, che si articola nel tributo per i servizi indivisibili (TASI), a carico sia del possessore che dell'utilizzatore dell'immobile, e nella tassa sui rifiuti (TARI), destinata a finanziare i costi del servizio di raccolta e smaltimento dei rifiuti, a carico dell'utilizzatore;

Considerato che in virtù delle predette disposizioni, con decorrenza dal 31/12/2013, cessava di avere applicazione il tributo TARES, ferme restando le obbligazioni sorte prima di predetta data;

Richiamati i commi da 639 a 704 dell'articolo 1 della Legge n. 147/2013, che nell'ambito della disciplina della IUC contengono diversi passaggi caratterizzanti la specifica fattispecie della TARI;

Vista la legge n. 232/2016 (legge di stabilità 2017) che dispone che le tariffe Tari siano le uniche a poter essere adeguate per l'anno 2017;

Ritenuto in questa fase confermare il Piano Economico Finanziario e le tariffe approvate con deliberazione del Consiglio Comunale n. 22 del 30.04.2016 per l'anno 2017 in attesa di adeguarle in base al Piano economico Finanziario con i relativi costi di ambito che l'Ato Toscana Sud approverà per l'anno 2017 con rinvio a successiva deliberazione da parte dell'ente;

Richiamato il piano finanziario all'uopo predisposto per l'anno 2016 e che si allega "ALLEGATO A" alla presente deliberazione quale parte integrante e sostanziale, per un importo complessivo di € 658.283,64 (quota ATO € 571.536,69 e quota Comune € 86.746,95);

Viste le tariffe che vengono determinate dal predetto piano finanziario sia per quanto riguarda le utenze domestiche che non domestiche (allegato B);

Visto l'art. 42 del D.Lgs. n. 267/2000, che sancisce la competenza del Consiglio Comunale all'approvazione del presente atto;

Visto l'art. 27, comma 8°, della L. n. 448/2001 il quale dispone che: *"Il comma 16 dell'art. 53 della legge 23 dicembre 2000, n. 388, è sostituito dal seguente: 16. Il termine per deliberare le aliquote e le tariffe dei tributi locali, compresa l'aliquota dell'addizionale comunale all'IRPEF di cui all'articolo 1, comma 3, del decreto legislativo 28 settembre 1998, n. 360, recante istituzione di una addizionale comunale all'IRPEF, e successive modificazioni, e le tariffe dei servizi pubblici locali, nonché per approvare i regolamenti relativi alle entrate degli enti locali, è stabilito entro la data fissata da norme statali per la deliberazione del bilancio di previsione. I regolamenti sulle entrate, anche se approvati successivamente all'inizio dell'esercizio purché entro il termine di cui sopra, hanno effetto dal 1° gennaio dell'anno di riferimento"*.

Considerato che a decorrere dall'anno d'imposta 2012, tutte le deliberazioni regolamentari e tariffarie relative alle entrate tributarie degli enti locali devono essere inviate al Ministero dell'economia e delle finanze, Dipartimento delle finanze, entro il termine di cui all'articolo 52, comma 2, del decreto legislativo n. 446 del 1997, e comunque entro trenta giorni dalla data di scadenza del termine previsto per l'approvazione del bilancio di previsione;

Visto l'articolo 1 comma 454 della Legge 11 dicembre 2016 n. 232 "Legge di stabilità 2017" pubblicata in gazzetta ufficiale il 21/12/2016, che proroga al 28 Febbraio 2017 il termine per la deliberazione del bilancio annuale di previsione degli enti locali per l'esercizio 2017, proroga rinviata al 31 marzo 2017 dal decreto legge 30/12/2016 n. 244 cosiddetto "milleproroghe", (pubblicato in G\_U-n- 304 del 30/12/2016);

Vista la deliberazione di Giunta Comunale n. 180 del 03/11/2016 con la quale si nomina il Responsabile dell'Imposta Unica Comunale (I.U.C.);

Visto il decreto del Presidente dell'Unione dei comuni della valdichiana senese n. 89 del 29/12/2016 con il quale la sottoscritta sig.ra Cinzia Rustici, dipendente del Comune di San Casciano dei Bagni, è stato confermata Responsabile della gestione associata dell'area finanziaria e contabile del Comune di San Casciano dei Bagni e Area Servizio Tributi dei cinque comuni aderenti a decorrere dal 1 gennaio 2017;

Visto il Regolamento TARI approvato con deliberazione n. 48 del 31.07.2014 e s.m.i.;

Visto l'art.42 del Decreto Legislativo n.267/2000;

Visto il parere di regolarità tecnica, rilasciato dal Responsabile del Servizio interessato, attestante la

regolarità e la correttezza dell'azione amministrativa ai sensi dell'art. 49 del D.Lgs. 18 agosto 2000 n. 267 e dell'art. 4 del Regolamento sul sistema dei Controlli Interni, approvato con Deliberazione di Consiglio Comunale n.7/2013;

Visto il parere di regolarità contabile, rilasciato da parte del Responsabile dell'Area Finanziaria, attestante la regolarità contabile ai sensi dell'art. 49 del D.Lgs. 18 agosto 2000 n. 267 e del Regolamento sul sistema dei Controlli Interni approvato con Deliberazione di Consiglio Comunale n. 7/2013;

Visto lo Statuto Comunale;

Con voti unanimi espressi per alzata di mano,

Con voti favorevoli 6, contrari 3 (Bassi P, Bernardini G, Massai S.), astenuti 0, presenti 9 e votanti 9,

### **DELIBERA**

- di dare atto che le premesse sono parte integrante e sostanziale del dispositivo del presente provvedimento;
- di confermare in questa fase il Piano Finanziario della TARI anno 2016 di cui all'allegato A) per un totale di € 658.283,64;
- di approvare le tariffe Tari anno 2017, confermando quelle 2016 risultanti dall'allegato B);
- di dare atto che il Piano economico Finanziario e le Tariffe di cui al presente atto verranno debitamente adeguate a seguito dell'approvazione del Piano Economico Finanziario 2017 da parte dell'Ato Toscana Sud con rinvio a successiva deliberazione da parte dell'ente;

SUCCESSIVAMENTE,

### **IL CONSIGLIO COMUNALE**

Sulla proposta del Sindaco – Presidente;

Visto l'art. 134, ultimo comma, del D.Lgs. 18.8.2000, n. 267;

Con voti resi per alzata di mano;

Con voti favorevoli 6, contrari 3 (Bassi P, Bernardini G, Massai S.), astenuti 0, presenti 9 e votanti 9,

### **DELIBERA**

Di dichiarare il presente atto immediatamente eseguibile.

Il presente verbale, salva ulteriore lettura e sua definitiva approvazione nella prossima seduta, viene sottoscritto come segue.

**IL SEGRETARIO COMUNALE**  
CAFERRI ALESSANDRO.

**IL SINDACO**  
FÈ FABRIZIO

---

Il sottoscritto, visti gli atti d'ufficio, .....

**ATTESTA**

che la presente deliberazione è stata pubblicata , in data odierna, per rimanervi per 15 giorni consecutivi mediante inserzione nell'Albo Pretorio Online Comunale (art. 32, comma 1 della legge 18 giugno 2009, n. 69, art. 125 comma 1 del T.U. 18.08.2000 n. 267)

Timbro

Dalla residenza comunale, li 30-01-2017

**IL SEGRETARIO COMUNALE**  
CAFERRI ALESSANDRO

---

Il sottoscritto Segretario comunale, visti gli atti di ufficio,

**ATTESTA**

che la presente deliberazione, in applicazione del D.L.gs 18 agosto 2000 n.267:

- è stata pubblicata all'albo pretorio on line, come prescritto dall'art. 124 comma 1, per quindici giorni consecutivi dal 30-01-2017 al 14-02-2017
- è divenuta esecutiva dal giorno 30-01-2017
- [X] perché resa immediatamente eseguibile (art. 134, comma 4);
- [ ] perché trascorsi dieci giorni dalla pubblicazione (art. 134, comma 3, T.U. 18.08.2000 n. 267)

Dalla residenza comunale, li 30-01-2017

**IL SEGRETARIO COMUNALE**  
CAFERRI ALESSANDRO

---

**Area Servizio Tributi**

Responsabile: Rustici Cinzia

**PROPOSTA DI DELIBERAZIONE DEL CONSIGLIO n. PRDC - 4 - 2017**

Oggetto: **APPROVAZIONE PIANO FINANZIARIO E TARIFFE TARI: ANNO 2017.**

**PARERE DI REGOLARITA' TECNICA**

Ai sensi dell'art. 49, comma 1 e dell'art.147 bis del D.Lgs. n. 267/2000, si esprime parere FAVOREVOLE alla regolarità tecnica della proposta di deliberazione n. PRDC - 4 - 2017 .

Pienza, 16-01-2017

**Il Responsabile**  
f.to Rustici Cinzia

---

**PARERE DI REGOLARITA' CONTABILE**

Ai sensi dell'art. 49, comma 1 e dell'art.147 bis del D.Lgs. n. 267/2000, si esprime parere FAVOREVOLE alla regolarità contabile della proposta di deliberazione n. PRDC - 4 - 2017 .

Pienza, 18-01-2017

**Il Responsabile del Settore Contabile**  
f.to Mariella Spadoni



**CALCOLO TARI 2016**  
**COMUNE DI PIENZA**

Simulazione id Generata il Anno di Riferimento  
**50** **22/04/2016 12:56** **2016**

Parametri Usati	
Limite Coefficiente	Tipo Calcolo Rifiuti
Altro	Entrate Anno Pre

Note  
**2016 PIENZA AAPP**

% Ripartizione Costi		Riepilogo Costi					
Kg Rifiuti Totale		Totale		Costi Non Domestici		Costi Domestici	
<b>1.550.863,00</b>		<b>658.283,64</b>		Totale		Totale	
di cui Non Domestici %		di cui Variabili		di cui Variabili		di cui Variabili	
<b>50,77</b>		<b>175.031,71</b>		<b>88.863,60</b>		<b>86.168,11</b>	
di cui Domestici %		di cui Fissi		di cui Fissi		di cui Fissi	
<b>49,23</b>		<b>483.251,93</b>		<b>245.347,00</b>		<b>237.904,93</b>	

Riduzione	
Totale	di cui Variabili
<b>0,00</b>	<b>0,00</b>
	di cui Fissi
	<b>0,00</b>

Totale Costi	
Totale	di cui Variabili
<b>658.283,64</b>	<b>175.031,71</b>
	di cui Fissi
	<b>483.251,93</b>

Entrate Utenze Anno Precedente	
Domestiche	Non Domestiche
<b>49,23</b>	<b>50,77</b>

# CALCOLO TARI 2016

## COMUNE DI PIENZA

Simulazione id      Generata il      Anno di Riferimento  
**50**                      **22/04/2016 12:56**                      **2016**

Note  
**2016 PIENZA AAPP**

Parametri Usati	
Limite Coefficiente	Tipo Calcolo Rifiuti
<b>Altro</b>	<b>Entrate Anno Pre</b>

Risultati Utenze Domestiche				
Tipologia	Tariffe		Coefficienti Usati	
	Fissa	Variabile	Ka	Kb
<b>Famiglia 1 Componente</b>	<b>1,24</b>	<b>41,53</b>	<b>0,82</b>	<b>1,00</b>
<b>Famiglia 2 Componenti</b>	<b>1,39</b>	<b>66,44</b>	<b>0,92</b>	<b>1,60</b>
<b>Famiglia 3 Componenti</b>	<b>1,55</b>	<b>83,05</b>	<b>1,03</b>	<b>2,00</b>
<b>Famiglia 4 Componenti</b>	<b>1,66</b>	<b>91,36</b>	<b>1,10</b>	<b>2,20</b>
<b>Famiglia 5 Componenti</b>	<b>1,77</b>	<b>120,42</b>	<b>1,17</b>	<b>2,90</b>
<b>Famiglia 6 o più Componenti</b>	<b>1,83</b>	<b>141,19</b>	<b>1,21</b>	<b>3,40</b>





GeFin

**CALCOLO TARI 2016**

COMUNE DI PIENZA

Simulazione id      Generata il      Anno di Riferimento  
**50**                      **22/04/2016 12:56**                      **2016**

Note  
**2016 PIENZA AAPP**

Parametri Usati	
Limite Coefficiente	Tipo Calcolo Rifiuti
Altro	Entrate Anno Pre

**Risultati UtENZE Non Domestiche**

Tipologia	Tariffe		Coefficienti Usati	
	Fissa	Variabile	Kc	Kd
Musei, biblioteche, scuole, associazioni, luoghi di culto	1,83	0,60	0,50	4,28
Campeggi, distributori carburanti	2,84	0,93	0,78	6,58
Stabilimenti balneari	1,92	0,63	0,53	4,48
Esposizioni, autosaloni	1,32	0,43	0,36	3,06
Alberghi con ristorante	3,74	1,51	1,02	10,66
Alberghi senza ristorante	2,38	0,90	0,65	6,38
Case di cura e riposo	3,46	1,14	0,95	8,04
Uffici, agenzie, studi professionali	3,39	1,11	0,93	7,87
Banche ed istituti di credito	1,94	0,64	0,53	4,52
Negozi abbigliamento, calzature, libreria, cartoleria, ferrame	3,59	1,18	0,98	8,33
Edicola, farmacia, tabaccolo, plurilicenze	3,77	1,24	1,03	8,75
Attività artigianali tipo botteghe (falegname, idraulico, fabbr	3,08	1,01	0,84	7,15
Carrozzeria, autofficina, elettrauto	3,37	1,27	0,92	8,96
Attività industriali con capannoni di produzione	1,54	0,78	0,42	5,54
Attività artigianali di produzione beni specifici	1,94	0,92	0,53	6,50
Ristoranti, trattorie, osterie, pizzerie	18,36	7,31	5,01	51,66
Bar, caffè, pasticceria	14,03	5,66	3,83	39,97
Supermercato, pane e pasta, macelleria, salumi e formaggi,	8,37	2,74	2,29	19,39
Plurilicenze alimentari e/o miste	6,45	2,12	1,76	14,98
Ortofrutta, pescherie, fiori e piante	24,11	7,92	6,58	55,94
Discoteche, night club	4,73	1,55	1,29	10,97
Magazzini	0,84	0,28	0,23	1,95
Agriturismi con ristorante	3,74	1,23	1,02	8,66
Agriturismi senza ristorante, case vacanze, affittacamere	2,38	0,90	0,65	6,38

# CALCOLO TARI 2016

COMUNE DI PIENZA

Simulazione id Generata il Anno di Riferimento  
**50** **22/04/2016 12:56** **2016**

Note  
**2016 PIENZA AAPP**

Parametri Usati	
Limite Coefficiente	Tipo Calcolo Rifiuti
<b>Altro</b>	<b>Entrate Anno Pre</b>

## Risultati UtENZE Non Domestiche

Tipologia	Tariffe		Coefficienti Usati	
	Fissa	Variabile	Kc	Kd
<b>Cantine vinicole ed aziende di trasformazione agro-alimentar</b>	<b>2,82</b>	<b>0,93</b>	<b>0,77</b>	<b>6,60</b>
<b>Strutture ricettive che somministrano solo colazione</b>	<b>2,75</b>	<b>0,78</b>	<b>0,75</b>	<b>5,52</b>

**PIANO ECONOMICO FINANZIARIO 2016**  
**COMUNE DI PIENZA**

Il piano economico finanziario è redatto da questa Autorità secondo quanto statuito dal D.P.R. 158/99 e sulla base dei seguenti documenti:

- Contratto per l'Affidamento del Servizio di gestione Integrata di Ambito sottoscritto tra l'Autorità di Ambito ATO Toscana Sud ed il Gestore Unico SEI Toscana S.c.a.r.l. (oggi SEI Toscana S.r.l.) in data 27.03.2013;
- Deliberazione Assembleare n. 5 del 24.03.2016 "Approvazione Corrispettivo di Ambito 2016 e ripartizione a base comunale per i Comuni dell'ATO Toscana Sud";
- Deliberazione Assembleare n. 17 del 30.06.2014 "Linee guida per la definizione del Piano Economico Finanziario di cui all'art. 1 comma 683 della L.147/2013";
- Deliberazione Assembleare n. 8 del 8.05.2015 "Approvazione Corrispettivo del Servizio di Ambito 2015 e ripartizione a base comunale per i Comuni delle Province di Arezzo, Siena e Grosseto";
- Componenti di costo sostenute dalla Amministrazione Comunale che rientrano all'interno delle attività di cui al DPR 158/99 in coerenza alla L.147/13 e trasmesse all'Autorità dall'Amministrazione Comunale con no. Prot. n. P1789 del 04.04.2016.

In Allegato le componenti relative a PEF Servizi in Economia (già trasmesso dal Comune) e PEF Concessione (già trasmesso dall'Autorità).

Piano Economico Finanziario per l'anno 2016

Voci di costo	Servizio di Ambito - Comune di Pienza
Costi Spazzamento e Lavaggio Strade (CSL)	€ 47.106,25
Costi Accertamento, Riscossione, Contenzioso (CARC)	€ 29.393,62
Costi Generali di Gestione (CGG)	€ 210.404,21
Costi Comuni Diversi (CCD)	€ 36.144,05
Altri costi (AC)	€ 26.361,56
Ammortamenti (AMM)	€ 49.207,75
Accantonamenti (ACC)	€ 9.838,05
Remunerazione (REM)	€ 35.178,34
<b>Totale Parte Fissa della Tariffa (TF)</b>	<b>€ 483.251,92</b>
Costi Raccolta e Trasporto (CRT)	€ 32.547,77
Costi Trattamento e Smaltimento (CTS)	€ 24.045,01
Costi Raccolta Differenziata (CRD)	€ 62.085,74
Costi Trattamento e Recupero (CTR)	€ 2.365,81
<b>Totale Parte Variabile della Tariffa (TV)</b>	<b>€ 175.031,72</b>
<b>Totale Tariffa</b>	<b>€ 658.283,64</b>

Dati comprensivi di IVA

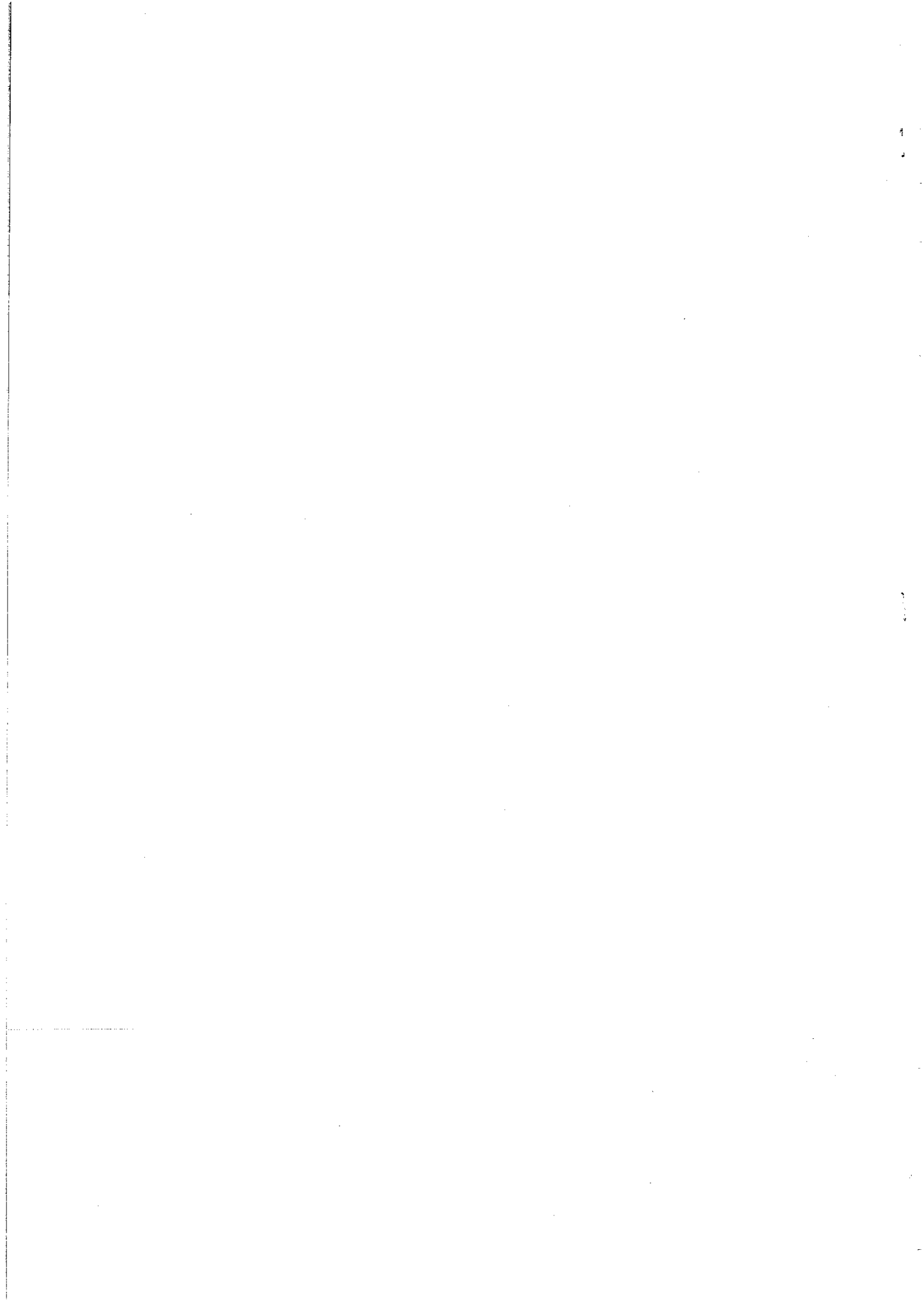

Siena, 14 aprile 2016

Spett. le  
Comune di Pienza  
Sua Sede  
alla c.a. Sindaco  
c.a. Ufficio Ragioneria  
c.a. Ufficio Tributi  
c.a. Ufficio Tecnico  
PEC: [comune.pienza@pec.consortioterrecablate.it](mailto:comune.pienza@pec.consortioterrecablate.it)

Depositata in Area Riservata e Trasmessa per PEC

Prot. N. 2143

Oggetto: Trasmissione Elaborato Piano Economico Finanziario 2016

Con la presente comunicazione, la scrivente Autorità trasmette il documento denominato Piano Economico Finanziario 2016 relativo a Codesto Comune e definito sulla scorta del Corrispettivo di Ambito 2016, giusta Deliberazione Assembleare n. 5 del 24.03.2016.

Si fa presente che il documento è stato predisposto secondo le modalità definite con Deliberazione Assembleare n. 17 del 30.06.2014 e n. 8 del 08.05.2015 e che risulta comprensivo delle componenti di costo sostenute dalla Amministrazione Comunale che rientrino all'interno delle attività di cui al DPR 158/99 in coerenza alla L.147/13.

Fermo restando che la presente trasmissione si riferisce all'atto con cui l'Autorità definisce il Piano Economico Finanziario ai sensi della Deliberazione Assembleare n. 17 del 30.06.2014, si rinvia all'Amministrazione Comunale l'individuazione del coerente riparto delle competenze ai sensi della L.147/13.

Peraltro, proprio a tale ultimo riguardo, si invita sin d'ora Codesta Amministrazione a voler trasmettere gli atti che saranno approvati in tema di PEF e di TARI ai sensi della richiamata normativa.

Rimaniamo a disposizione per eventuali chiarimenti e porgiamo cordiali saluti.



**PIANO ECONOMICO FINANZIARIO 2016**  
**COMUNE DI PIENZA**

Il piano economico finanziario è redatto da questa Autorità secondo quanto statuito dal D.P.R. 158/99 e sulla base dei seguenti documenti:

- Contratto per l'Affidamento del Servizio di gestione Integrata di Ambito sottoscritto tra l'Autorità di Ambito ATO Toscana Sud ed il Gestore Unico SEI Toscana S.c.a.r.l. (oggi SEI Toscana S.r.l.) in data 27.03.2013;
- Deliberazione Assembleare n. 5 del 24.03.2016 "Approvazione Corrispettivo di Ambito 2016 e ripartizione a base comunale per i Comuni dell'ATO Toscana Sud";
- Deliberazione Assembleare n. 17 del 30.06.2014 "Linee guida per la definizione dei Piani Economico Finanziari di cui all'art. 1 comma 683 della L.147/2013."
- Deliberazione Assembleare n. 8 dell'8.05.2015 "Approvazione Corrispettivo del Servizio di Ambito 2015 e ripartizione a base comunale per i Comuni delle Province di Arezzo, Siena e Grosseto";
- Componenti di costo sostenute dalla Amministrazione Comunale che rientrino all'interno delle attività di cui al DPR 158/99 in coerenza alla L.147/13 e trasmesse all'Autorità dall'Amministrazione Comunale con ns. Prot n. P1799 del 04.04.2016.

In Allegato le componenti relative a PEF Servizi in Economia (già trasmesso dal Comune) e PEF Concessione (già trasmesso dall'Autorità).

**Piano Economico Finanziario per l'anno 2016**

Voce di Costo	Servizio di Ambito – Comune di Pienza
Costi Spazzamento e Lavaggio Strade (CSL)	€ 47.105,25
Costi Accertamento, Riscossione, Contenzioso (CARC)	€ 29.393,72
Costi Generali di Gestione (CGG)	€ 210.404,21
Costi Comuni Diversi (CCD)	€ 36.141,05
Altri Costi (AC)	€ 26.361,56
Ammortamenti (AMM)	€ 89.337,75
Accantonamenti (ACC)	€ 9.338,05
Remunerazione (Rem)	€ 35.170,34
<b>Totale Parte Fissa della Tariffa (TF)</b>	<b>€ 483.251,92</b>
Costi Raccolta e Trasporto (CRT)	€ 37.547,77
Costi Trattamento e Smaltimento (CTS)	€ 84.045,01
Costi Raccolta Differenziata (CRD)	€ 62.005,74
Costi Trattamento e Recupero (CTR)	€ 8.566,81
<b>Totale Parte Variabile della Tariffa (TV)</b>	<b>€ 175.031,72</b>
<b>Totale Tariffa</b>	<b>€ 658.283,64</b>

Dati comprensivi di IVA

#### ALLEGATO

PEF Servizi in economia (compilato a cura dell'amministrazione Comunale di Pienza)

Voce di Costo	Descrizione
Voce di Costo 1	CARC
Voce di Costo 2	Acquisto/Consegna sacchetti/ contenitori + attività di comunicazione + Apea + Acquisto cestini
Voce di Costo 3	Smaltimento percolato ex discarica Loc. Bonellino
Voce di Costo 4	Utenze
Voce di Costo 5	Interessi Passivi su Mutui
Voce di Costo 6	
Voce di Costo 7	

Voce di Costo	Descrizione	Voce di Costo 1	Voce di Costo 2	Voce di Costo 3	Voce di Costo 4	Voce di Costo 5	Voce di Costo 6	Voce di Costo 7	TOTALE
	Costi Spazzamento e Lavaggio Strade (CSL)								
	Costi Accertamento, Riscossione, Contenzioso (CARC)	€ 29.393,72							€ 29.393,72
	Costi Generali di Gestione (CGG)		€ 36.680,64						€ 36.680,64
	Costi Comuni Diversi (CCD)					€ 7.195,23			€ 7.195,23
	Altri Costi (AC)		€ 11.477,36		€ 2.000				€ 13.477,36
	Ammortamenti (AMM)								
	Accantonamenti (ACC)								
	Remunerazione (Rem)								
	Totale Parte Fissa della Tariffa (TF)	€ 29.393,72	€ 48.158		€ 2.000	€ 7.195,23			€ 86.746,95
	Costi Raccolta e Trasporto (CRT)								
	Costi Trattamento e Smaltimento (CTS)								
	Costi Raccolta Differenziata (CRD)								
	Costi Trattamento e Recupero (CTR)								
	Totale Parte Variabile della Tariffa (TV)								
	Totale Tariffa	€ 29.393,72	€ 48.158		€ 2.000	€ 7.195,23			€ 86.746,95

Dati comprensivi di IVA

Si specifica che le voci di costo sopra riportate sono state comunicate dall'Amministrazione Comunale all'Autorità con trasmissione ns. Prot n. P1799 del 04.04.2016.

**Piano Economico Finanziario della Concessione 2016**

Voce di Costo	Servizio di Ambito – Comune di Pienza
Costi Spazzamento e Lavaggio Strade (CSI)	€ 47.105,25
Costi Accertamento, Riscossione, Contenzioso (CARC)	
Costi Generali di Gestione (CGG)	€ 173.723,57
Costi Comuni Diversi (CCD)	€ 28.945,82
Altri Costi (AC)	€ 12.884,2
Ammortamenti (AMM)	€ 89.337,75
Accantonamenti (ACC)	€ 9.338,05
Remunerazione (Rem)	€ 35.170,34
<b>Totale Parte Fissa della Tariffa (TF)</b>	<b>€ 396.504,97</b>
Costi Raccolta e Trasporto (CRT)	€ 37.547,77
Costi Trattamento e Smaltimento (CTS)	€ 84.045,01
Costi Raccolta Differenziata (CRD)	€ 62.005,74
Costi Trattamento e Recupero (CTR)	€ 8.566,81
<b>Totale Parte Variabile della Tariffa (TV)</b>	<b>€ 175.031,72</b>
<b>Totale Tariffa</b>	<b>€ 571.536,69</b>

Dati comprensivi di IVA

ATS Prot. in partenza N. 2143 del 14-04-2016 Progr. Fasc. nessuno - Arch. 14.